



SURVEILLANCE INTEGREE DES MALADIES ET RIPOSTE (SIMR)

Bulletin Epidémiologique Hebdomadaire – Semaine 22 : du 27/05 au 02/06/ 2019 – ANNEE 2019

DP/D.S.R.V.msas.dgs.dp.dsrv@gmail.com

BEH-SEN-S-22-2019

Tableau N° I : Complétude et Promptitude intra région

COMPLÉTUDE – PROMPTITUDE

Régions	SEMAINE 22				CUMUL S1-S22				Districts avec moins de 80% de rapports saisis
	COMPLÉTUDE		PROMPTITUDE		COMPLÉTUDE		PROMPTITUDE		
	Rapports saisis	%	Rapports saisis à temps	%	Cumul Rapports saisis	%	Cumul Rapports saisis à temps	%	
DAKAR	183	97%	180	96%	4102	99%	2653	65%	
DIOURBEL	108	100%	92	85%	2268	95%	1172	52%	
FATICK	129	97%	125	94%	2748	95%	1564	57%	
KAFFRINE	96	100%	94	98%	2072	98%	1274	61%	
KAOLACK	117	92%	114	90%	2659	95%	1814	68%	Kaolack (77%)
KÉDOUGOU	41	100%	40	98%	894	99%	738	83%	
KOLDA	72	100%	72	100%	1536	97%	657	43%	
LOUGA	128	100%	125	98%	2618	93%	1826	70%	
MATAM	99	100%	96	97%	2052	94%	1182	58%	
SAINT-LOUIS	128	100%	119	93%	2725	97%	1663	61%	
SÉDHIOU	66	100%	66	100%	1451	99%	1020	70%	
TAMBA	133	99%	109	81%	2881	97%	1622	56%	
THIÈS	185	99%	158	85%	4084	98%	2520	62%	
ZIGUINCHOR	129	100%	128	99%	2723	96%	1598	59%	
Districts	77	100%	77	100%	1694	100%			
SENEGAL	1 614	99%	1518	93%	34813	97%	21303	61%	

Sur un total de 1 638 rapports attendus, 1 614 ont été saisis (99%). Le nombre de rapports saisis à temps est de 1518 (93%).

Neuf (09) régions ont saisi tous leurs rapports (complétude à 100%) : Diourbel, Kaffrine, Kédougou, Kolda, Louga, Matam, Saint Louis, Sédhiou et Ziguinchor.

Seule la région de Kaolack a saisi moins de 95% des rapports attendus.

La saisie est effective au niveau des 77 districts. Le district sanitaire de Kaolack est le seul district à saisir moins de 80% de rapports.

Tableau N° II : Notification de la surveillance de routine

SURVEILLANCE DE ROUTINE (1)

Régions	Méningite				Rougeole/Rubéole			Fièvre jaune			PFA			Tétanos Néonatal		MAPI			Cholera		Diarrhée sanglante		
	Cas susp	Cas prélevé	Dcd	Cum susp	Cas suspect	Dcd	Cum cas	Cas susp	Dcd	Cum cas	Cas	Dcd	Cum cas	Cas	Dcd	Cas	Dcd	Cum cas	Cas	Dcd	Cas	Dcd	Cum cas
DAKAR	2	2	0	105	19	0	86	1	0	17	1	0	13	0	0	3	0	72	0	0	3	0	82
DIOURBEL	0	0	0	45	0	0	20	0	0	7	0	0	9	0	0	0	0	30	0	0	2	0	107
FATICK	0	0	0	1	0	0	17	0	0	5	0	0	2	0	0	1	0	4	0	0	5	0	100
KAFFRINE	1	1	0	4	1	0	9	0	0	3	0	0	3	0	0	0	0	7	0	0	20	0	414
KAOLACK	1	1	0	2	0	0	70	0	0	2	0	0	4	0	0	1	0	24	0	0	2	0	49
KÉDOUGOU	0	0	0	0	6	0	82	0	0	4	0	0	1	0	0	0	0	5	0	0	6	0	98
KOLDA	0	0	0	5	1	0	6	0	0	0	0	0	2	0	0	1	0	28	0	0	4	0	77
LOUGA	1	1	0	4	1	0	20	1	0	15	0	0	4	0	0	1	0	16	0	0	20	0	207
MATAM	0	0	0	8	1	0	8	3	0	11	0	0	4	0	0	2	0	21	0	0	2	0	187
SAINT-LOUIS	0	0	0	3	1	0	12	0	0	6	2	0	5	0	0	2	0	9	0	0	14	0	382
SÉDHIOU	0	0	0	1	0	0	8	0	0	1	0	0	3	0	0	0	0	7	0	0	1	0	109
TAMBA	0	0	0	6	17	0	52	2	0	11	2	0	4	0	0	2	0	31	0	0	23	0	610
THIÈS	0	0	0	25	9	0	44	1	0	8	7	0	10	0	0	4	0	53	0	0	23	0	508
ZIGUINCHOR	0	0	0	5	0	0	10	0	0	2	0	0	4	0	0	0	0	15	0	0	0	0	27
TOTAL S-22	05	05	00	214	56	00	444	08	00	92	12	00	68	00	00	17	0	322	00	00	125	0	2957

Constats de la semaine :

⬆️ 05 cas de méningite : Dakar Centre (01) ; Dakar Nord (01) ; Kougheul (01) ; Guinguineo (01) ; Linguère (01)

⬆️ 56 cas de rougeole : Dakar Centre (3) ; Dakar Nord (1) ; Diamniadio (2) ; Guédiawaye (1) ; Mbao (3) ; Pikine (1) ; Yeumbeul (8) ; Birkelane (1) ; Kédougou (1) ; Salémata (2) ; Saraya (3) ; Vélingara (1) ; Dahra (1) ; Matam (1) ; Podor (1) ; Bakel (2) ; Goudiry (1) ; Koumpentoum (14) ; Joal (1) ; Mbour (4) ; Thiès (2) ; Tivaouane (2)

⬆️ 08 cas d'ictère fébrile : Keur Massar (01) ; Darou Mousty (01) ; Matam (03) ; Kidira (01) ; Tamba (01) ; Mbour (01)

⬆️ 12 cas de PFA : Mbao (01) ; Dagana (01) ; Podor (01) ; Kidira (01) ; Tamba (01) ; Joal (01) ; Meckhé (02) ; Pout (01) ; Thiadiaye (01) ; Thiès (01) ; Tivaouane (01)

⬆️ 00 Tétanos Néonatal :

⬆️ 17 cas de MAPI : Mbao (3) ; Passy (1) ; Niore (1) ; Vélingara (1) ; Kébémér (1) ; Matam (2) ; Podor (2) ; Maka-Colibantang (1) ; Tamba (1) ; Mbour (1) ; Thiadiaye (2) ; Thiès (1)

⬆️ 00 cas de choléra

⬆️ 125 cas de diarrhée sanglante.

Tableau N°III : Autres notifications de la SIMR

SURVEILLANCE DE ROUTINE (2)

Régions	Malnutrition Aigüe Sévère			Malnutrition Aigüe Modérée			Diarrhée + DH2O enfnt<5ans			Pneumonie enfnt<5ans			Dracunculose		Décès Maternel		Décès Néonatal	
	Cas Sem	Dcd	Cumul Cas	Cas Sem	Dcd	Cumul Cas	Cas	Dcd	Cumul Cas	Cas	Dcd	Cumul Cas	Suspect	Probabl	Confirm	Cumul	Confirm	Cumul
	DAKAR	61	0	221	232	0	4817	5	0	793	215	0	3962	00	00	0	14	4
DIOURBEL	50	1	160	119	0	2598	55	0	1366	124	3	2998	00	00	0	15	3	80
FATICK	26	0	75	93	0	1766	6	0	212	149	0	3304	00	00	0	2	1	7
KAFFRINE	55	0	140	89	0	1851	2	0	178	148	0	4258	00	00	0	13	0	7
KAOLACK	28	0	114	60	0	1541	16	0	1233	159	0	4166	00	00	0	10	1	167
KÉDOUGOU	28	0	69	32	0	530	0	0	79	42	0	1417	00	00	0	12	1	15
KOLDA	34	0	118	81	0	1651	13	0	916	146	0	4446	00	00	0	11	2	27
LOUGA	31	0	141	91	0	1667	2	0	80	52	1	1013	00	00	1	12	1	31
MATAM	41	0	138	98	0	1956	11	0	340	27	0	960	00	00	4	14	0	13
SAINT-LOUIS	59	0	144	119	0	2026	6	0	190	141	0	3128	00	00	0	6	0	4
SÉDHIU	19	0	52	15	0	413	0	0	6	29	0	891	00	00	0	4	0	19
TAMBA	60	1	177	97	0	1987	4	0	488	91	0	3189	00	00	4	13	7	30
THIÈS	42	0	150	148	0	2860	21	0	660	188	0	5194	00	00	0	11	4	99
ZIGUINCHOR	6	0	24	38	0	905	9	0	357	85	0	1262	00	00	0	4	0	3
TOTAL S-22	540	02	1723	1312	00	26568	150	00	6898	1596	04	40188	00	00	09	141	24	583

540 cas de MAS dont 2 décès à Touba (1) et Tamba (1) – 1312 cas de MAM dont 0 décès – 150 cas de diarrhée+DH2O dont 0 décès et 1596 cas de pneumonie dont 4 décès à Diourbel (3) et Linguère (1).

00 cas de dracunculose.

09 cas de décès maternel : Linguère (01) ; Matam (04) ; Bakel (01) ; Tamba (03)

24 cas de décès néonataux : Dakar Centre (1) ; Dakar Nord (1) ; Diamniadio (1) ; Mbao (1) ; Touba (3) ; Passy (1) ; Niore (1) ; Saraya (1) ; Vélingara (2) ; Linguère (1) ; Tamba (7) ; Mbour (1) ; Tivaouane (3)

SURVEILLANCE DE LA TUBERCULOSE – 22^{ème} SEMAINE 2019

Régions	Nb. Cas	TUBERCULOSE PULMONAIRE		Cumul TP	TEP		RETRAITEMENT		(TBMR)	Cumul TMR	DECES TB	
		TP. bacterio	TP. clinique		Cas	Cum.	Cas	Cumul			Dcd	Cum
Dakar	51	29	0	510	38	131	4	33	0	3	0	6
Diourbel	31	26	3	269	2	16	1	11	0	0	0	2
Fatick	3	5	0	27	1	6	0	0	0	0	0	0
Kaffrine	3	1	1	17	1	1	0	1	0	0	0	0
Kaolack	3	3	3	70	0	5	0	3	0	0	0	0
Kédougou	0	0	0	4	0	0	0	0	0	0	0	0
Kolda	6	3	3	36	0	0	0	0	0	0	0	0
Louga	4	3	0	50	1	5	0	2	0	0	0	1
Matam	2	1	0	19	0	1	0	0	0	0	0	0
Saint-Louis	9	6	3	57	0	8	1	11	0	0	0	0
Sédhiou	0	0	0	1	0	0	0	0	0	0	0	0
Tambacounda	4	1	1	34	2	5	0	0	0	0	0	0
Thiès	21	17	1	232	13	25	2	6	0	1	0	2
Ziguinchor	1	0	1	64	0	9	0	4	0	0	0	2
TOTAL S-22	138	95	16	1390	58	212	08	71	00	04	00	13

Cette semaine, 138 cas TB notifiés dont 95 cas de TB pulmonaires bactériologiques et 16 TB pulmonaires cliniques ; 58 TEP ; 08 retraitement et 00 décès.
Par ailleurs cette semaine 00 cas de TBMR.
Un cumul de 04 TBMR a été notifié depuis le début de l'année avec un cumul de 13 décès liés à la TB.

NOTIFICATIONS DE MORSURES/PIQUES- Semaine 22 de 2019

Régions	Chien		Ane		Cheval		Serpent		Chat		Singe		Scorpion		Abeille	
	Nbre	cumul	Nbre	cumul	Nbre	cumul	Nbre	cumul	Nbre	cumul	Nbre	cumul	Nbre	cumul	Nbre	cumul
Dakar	10	145	1	4	1	9	0	0	0	7	0	4	0	1	0	2
Diourbel	1	46	1	17	1	11	0	3	0	1	0	0	0	4	0	3
Fatick	8	86	2	25	2	18	1	7	0	2	0	3	2	14	2	24
Kaffrine	6	52	0	17	0	7	0	10	0	2	0	0	0	16	0	15
Kaolack	3	35	1	14	1	10	0	10	1	8	1	2	1	7	0	5
Kédougou	2	44	0	0	0	0	0	22	0	2	0	0	0	2	0	7
Kolda	2	46	0	6	0	3	0	10	0	1	1	22	3	33	0	12
Louga	2	62	0	19	1	12	0	10	0	5	0	0	3	53	0	8
Matam	5	39	0	26	0	4	2	27	0	7	0	2	10	119	1	54
Saint Louis	1	46	0	11	0	8	1	3	0	2	0	2	2	14	2	28
Sédhiou	1	31	0	5	0	0	0	8	0	1	0	1	1	36	0	5
Tambacounda	4	114	2	31	0	4	2	48	0	2	0	1	0	22	1	11
Thiès	10	130	2	38	1	31	1	8	3	10	0	9	2	31	0	11
Ziguinchor	1	53	1	2	0	0	0	11	0	11	1	2	6	44	0	12
TOTAL S-22	56	929	10	215	07	117	07	177	04	61	03	48	30	396	06	197

Chien (56) à : Dakar Centre (1) ; Dakar Ouest (1) ; Mbao (1) ; Keur Massar (7) ; Bambe (1) ; Fatick (5) ; Foundiougne (1) ; Passy (1) ; Sokone (1) ; Birkelane (1) ; Kaffrine (5) ; Kaolack (1) ; Niore (2) ; Saraya (2) ; Kolda (1) ; Vélingara (1) ; Kébémér (1) ; Linguère (1) ; Kanel (1) ; Matam (3) ; Ranérou (1) ; Podor (1) ; Bounkiling (1) ; Goudiry (1) ; Koumpentoum (2) ; Tamba (1) ; Mbour (1) ; Popenguine (1) ; Pout (2) ; Thiadiaye (2) ; Tivaouane (4) ; Diouloulou (1). **Ane (10) à :** Rufisque (1) ; Bambe (1) ; Niakhar (2) ; Niore (1) ; Koumpentoum (1) ; Tamba (1) ; Popenguine (1) ; Thiadiaye (1) ; Bignona (1). **Cheval (07) à :** Dakar Nord (1) ; Touba (1) ; Fatick (1) ; Niakhar (1) ; Niore (1) ; Darou-Mousty (1) ; Khombole (1). **Serpent (07) à :** Fatick (1) ; Matam (2) ; Dagana (1) ; Koumpentoum (1) ; Tamba (1) ; Thiadiaye (1).

Chat (04) à : Kaolack (1) ; Khombole (1) ; Mbour (1) ; Popenguine (1). **Singe (03) à :** Niore (1) ; Vélingara (1) ; Ziguinchor (1). **Scorpion (30) à :** Sokone (2) ; Kaolack (1) ; Médina Yoro Foulah (1) ; Vélingara (2) ; Coki (2) ; Kébémér (1) ; Kanel (1) ; Matam (7) ; Thilogne (2) ; Pété (1) ; Podor (1) ; Sédhiou (1) ; Popenguine (1) ; Tivaouane (1) ; Bignona (1) ; Thionck-Essyl (1) ; Ziguinchor (4). **Abeille (06) à :** Diofior (2) ; Matam (1) ; Podor (2) ; Tamba (1).

1. ROUGEOLE/RUBEOLE

Résultats de la semaine recus du laboratoire (IPD)

Tableau N° IV : Résultats des prélèvements de cas de rougeole de la semaine 22 de 2019

Identification	District	Résultats		Identification	District	Résultats	
		Rougeole	Rubéole			Rougeole	Rubéole
SEN-STL-STL-19-372	Saint Louis	Négatif	Négatif	SEN-DAK-DIA-19-384_85	Diamniadio	Négatif	Négatif
SEN-TAM-KMP-19-373_75	Koumpentoum	Négatif	Douteux	SEN-DAK-DKC-19-386/94_95	Dakar Centre	Négatif	Négatif
SEN-TAM-BAK-19-376	Bakel	Négatif	Douteux	SEN-DK-MBA-19-387_88/404	Mbao	Positif	Négatif
SEN-TAM-MAK-19-377_78	Maka-Colibantang	Négatif	Douteux	SEN-LOU-LIN-19-391	Linguère	Négatif	Positif
SEN-THI-THI-19-379	Thiès	Négatif	Négatif	SEN-LOU-LIN-19-392	Linguère	Négatif	Négatif
SEN-THI-MBO-19-380/89_90	Mbour	Négatif	Négatif	SEN-KAO-KAO-19-393	Kaolack	Négatif	Négatif
SEN-THI-JOA-19-381	Joal	Négatif	Négatif	SEN-DAK-YEU-19-396/399	Yeumbeul	Positif	Négatif
SEN-FAT-DIF-19-382	Diofior	Négatif	Négatif	SEN-DK-YEU-19-397_98/400	Yeumbeul	Négatif	Négatif
SEN-KED-KED-19-383	Kédougou	Positif	Négatif	SEN-DAK-YEU-19-401	Yeumbeul	Négatif	Positif

Trente-trois (33) résultats ont été reçus cette semaine dont 6 cas confirmés de rougeole à Kédougou (1), Mbao (3) et Yeumbeul (2) ; 2 cas confirmés de rubéole à Linguère (1) et Yeumbeul (1).

Au total, 404 résultats reçus dont 80 positifs pour la rougeole : 14 à Kédougou, 4 à Dakar Centre, 4 à Dakar Nord, 6 à Dakar Sud, 3 à Pikine, 2 à Guinguineo, 3 à Thiès, 1 à Tivaouane, 9 à Kidira, 2 à Tamba, 1 à Kaolack, 1 à Diourbel, 20 à Saraya, 7 à Mbao et 3 à Yeumbeul ; 11 positifs pour la rubéole : 1 à Rufisque, 1 à Kédougou, 2 à Guinguineo, 2 à Ndoffane, 1 à Coki, 1 à Fatick, 1 à Bakel, 1 à Linguère et 1 à Yeumbeul.

2. P.F.A.

Résultats de la semaine reçus du laboratoire (IPD)

Tableau N° V : Résultats des prélèvements des cas de PFA de la semaine 22 de 2019

IDENTIFICATIONS	Districts	Résultats	Échantillons prélevés ≤ 14j de paralysie	Échantillons reçus au laboratoire ≤ 3j	Condition du prélèvement	Examen du 60 ^e jour
SEN-FAT-GOS-19-054	Gossas	Négatif	Oui	Oui	Bonne	Non
SEN-DIO-TOU-19-055	Touba	Négatif	Oui	Oui	Bonne	Non
SEN-MAT-TIL-19-056	Thilogne	Négatif	Oui	Oui	Bonne	Non
SEN-DAK-MBA-19-057	Mbao	Négatif	Oui	Oui	Bonne	Non

Quatre (4) résultats ont été reçus cette semaine. Ils sont tous négatifs

Au total, 58 cas de paralysie flasque aigue prélevés depuis le début de l'année dont 57 résultats tous négatifs.

Tableau N° VI : Rappels des derniers cas devant faire l'objet de visite de suivi PFA

Identification	District	Date début	Visite prévue	Visite 60j	Visite 90j
SEN-DIO-TOU-19-037	Touba	02/04/2019	02/06/2019	En attente	

Une visite de suivi de 60^{ème} jour est attendue pour le district de Touba

Tableau N° VII : Résultats des prélèvements de cas d'ictère fébrile à la Semaine 21 de 2019

Identification	District	Résultats	Identification	District	Résultats
SEN-THI-MEK-19-072	Meckhé	Négatif	SEN-FAT-PAS-19-077	Passy	Négatif
SEN-DAK-KMA-19-073	Keur Massar	Négatif	SEN-LOU-COK-19-078	Coki	Négatif
SEN-LOU-DAR-19-074	Darou Mousty	Négatif	SEN-STL-STL-19-079	Saint Louis	Négatif
SEN-TAM-BAK-19-075	Bakel	Négatif	SEN-TAM-KID-19-080	Kidira	Négatif
SEN-TAM-BAK-19-076	Bakel	Négatif	SEN-THI-MBO-19-081	Mbour	Négatif

Dix (10) résultats ont été reçus cette semaine. Ils sont tous négatifs

Au total, 81 résultats reçus depuis le début de l'année. Tous sont négatifs.

Tableau N° VIII : Cumul des résultats de prélèvements de cas suspects de Méningites à la semaine S-22-2019

	Suspects	Prélevés	Négatifs	NmA	NmB	NmC	NmW135	NmX	NmY	St.Pneumo	Hib	Autres
Dakar	105	91	89			01						01
Diourbel	45	37	37									
Fatick	1	00	-									
Kafrine	4	01	01									
Kaolack	2	02	02									
Kédougou	0	-	-									
Kolda	5	05	05									
Louga	4	03	03									
Matam	8	07	07									
St-Louis	3	01	01									
Sédhiou	1	00	-									
Tambacounda	6	01	01									
Thiès	25	13	13									
Ziguinchor	5	03	01				02					
TOTAL S-22	214	164	158			01	02					01

Cumul de 214 cas suspects notifiés dont 164 prélevés (77%).



INFOS FLASH

Distriicts en épidémie

A S22, le district de Yeumbeul a franchi le seuil épidémique. Les 2 derniers cas confirmés de Dakar Sud résident à Mbao (Investigation)

Deux districts de la région de Dakar sont en épidémie : Mbao et Yeumbeul.

Erreur de saisie

Passy a saisi 1 cas de décès PFA à S22

Pété a saisi 9 cas suspects de méningite à S22

Touba a saisi 9 cas probable de ver de Guinée à S21

Thiès a saisi 9 cas suspects de ver de Guinée à S18

Kanel a saisi 1 cas confirmé autres fièvres hémorragiques virales à S15

Touba a saisi 2 cas de décès MAPI à S4 et S21

VISITE DE SUIVI

3. ICTERE FEBRILE

4. MENINGITES BACTERIENNES

Point sur l'épidémie de la rougeole au Sénégal à la date du 02 juin 2019

I-Introduction

Depuis le début de l'année, 404 cas suspects de rougeole ont été prélevés dont 80 confirmés au laboratoire. Quinze (15) districts ont enregistré au moins un cas confirmé au laboratoire et cinq (05) ont franchi le seuil épidémique. L'investigation des 2 derniers cas confirmés de Dakar Sud a permis de les rattacher au district sanitaire de Mbao. Le district sanitaire de Yeumbeul a franchi le seuil épidémique à la semaine 22. Actuellement, Yeumbeul et Mbao sont en épidémie.

II-Evolution du nombre de cas de rougeole par semaine

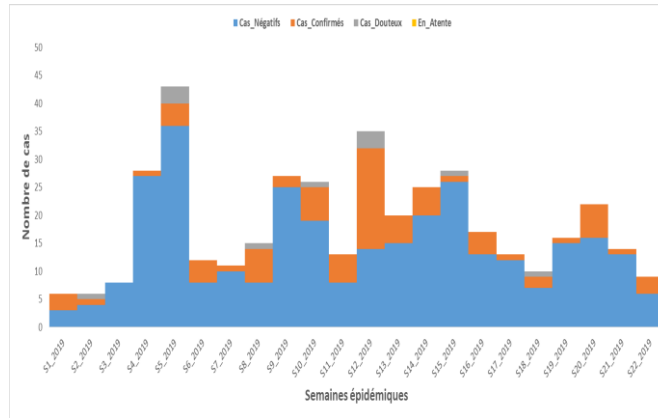
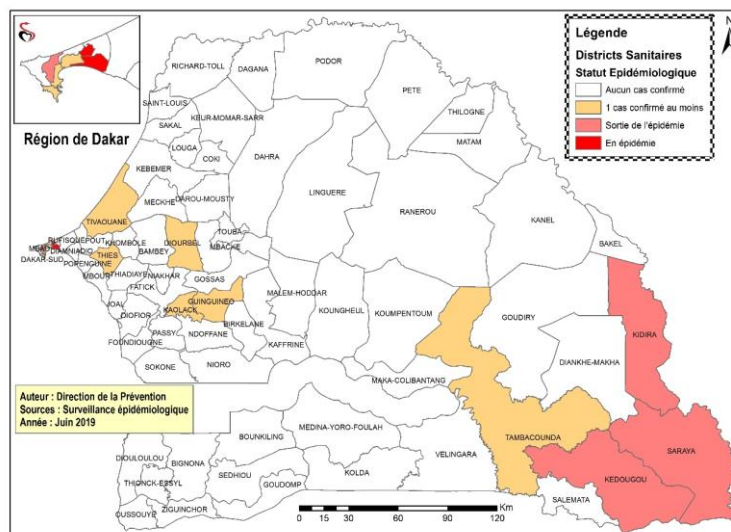

Figure 1 : Evolution du nombre de cas de rougeole par semaine au Sénégal du 31/12/2018 au 02/06/2019

Le nombre de cas confirmés augmente depuis la semaine 10 grâce à une recherche active des cas par les districts frontaliers à certains pays en épidémie et dans les zones d'orpaillage où cohabitent plusieurs nationalités. Le nombre de cas confirmés est en baisse depuis la semaine 14.

Le dernier cas confirmé remonte à la semaine 22.

III-Répartition des cas confirmés par district



Carte 1 : Situation des districts en épidémie au Sénégal, 02 juin 2019

Depuis le début de l'année, quinze (15) districts ont enregistré au moins 1 cas confirmé de rougeole. Six ont **franchi le seuil épidémique : Dakar Nord (4), Kédougou (13), Saraya (20), Kidira (9), Mbao (04) et Yeumbeul (3).**

Tableau 1 : Liste des districts du Sénégal ayant franchi le seuil épidémique de rougeole du 31/12/2018 au 02/06/2019

Régions	Districts	Date d'entrée en épidémie
Dakar	Dakar Nord	31/01/2019
Tambacounda	Kidira	20/02/2019
Kédougou	Kédougou	03/03/2019
Kédougou	Saraya	15/03/2019
Dakar	Mbao	05/05/2019
Dakar	Yeumbeul	28/05/2019

En tenant compte des dates de début de la maladie, six districts ont franchi le seuil épidémique entre le 31 janvier 2019 et le 02 juin 2019.

NB : 1) Le district de Pikine a enregistré trois (03) cas confirmés distants de 33 jours, ne répondant à la définition d'une épidémie (03 cas confirmés dans un intervalle de temps de 28 jours).

2) Un des 3 cas confirmés de Thiès est rattaché au district de Tivaouane

3) Deux cas confirmés de Dakar Sud sont rattachés au district de Mbao.

Tableau 2 : Evolution dans le temps des districts du Sénégal ayant franchi le seuil épidémique de rougeole, du 31/12/2018 au 26/05/2019

Districts	Nombre de cas confirmés	Nombre de cas confirmés après franchissement du seuil épidémique	Date de début du dernier cas confirmé
Yeumbeul	03	0	28/05/2019
Mbao	08	5	27/05/2019
Kédougou	13	9	13/05/2019
Saraya	20	17	04/04/2019
Kidira	09	6	20/04/2019
Dakar Nord	04	1	31/01/2019
Total	57	38	28/05/2019

A S22, les districts de Yeumbeul et Mbao sont en épidémie. Le district de Kédougou a enregistré à nouveau 1 cas.

IV-Caractéristiques des cas confirmés

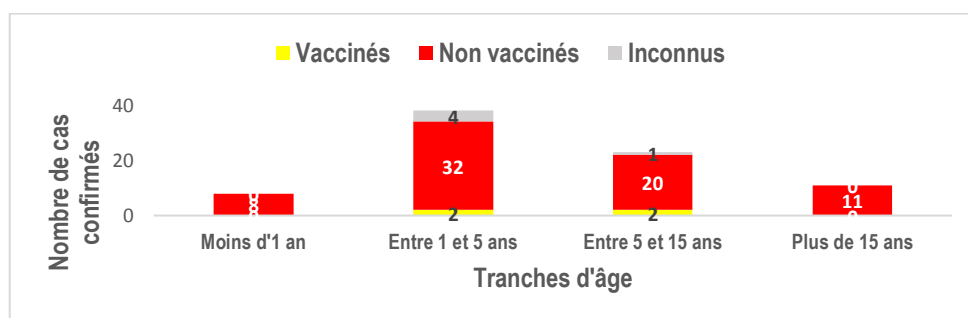

Figure 2 : Répartition des cas confirmés de rougeole selon le statut vaccinal et par tranche d'âge au Sénégal, 02 juin 2019

L'étendue des âges va de 0,4 an à 38 ans, avec une moyenne et une médiane respectivement à 6,4 ans et 3,5 ans.

La tranche d'âge 1 – 5 ans est la plus touchée avec une proportion de 48%.

Les hommes sont plus touchés que les femmes avec un sexe ratio de 1,5 en faveur des hommes.

La majeure partie des cas confirmés ne sont pas vaccinés quelle soit la tranche d'âge.

Soixante-onze cas confirmés sur 80, soit 88,8% ne sont pas vaccinés.

V-Actions de santé publique

1/ Investigation autour des cas confirmés de Yeumbeul, Dakar Sud et Mbao

2/ Riposte vaccinale à :

- Dakar Nord : 2043 enfants de moins de 5 ans vaccinés
- Dakar Sud : 46 enfants de moins de 5 ans vaccinés
- Thiès : 36 enfants de moins de 15 ans vaccinés
- Kédougou : 221 enfants de moins de 5 ans vaccinés
- Kidira : 1236 enfants de moins de 5 ans vaccinés
- Saraya : 75 enfants de moins de 5 ans vaccinés
- Mbao : 1377 enfants de moins de 5 ans vaccinés
- Yeumbeul : 157 enfants de moins de 5 ans vaccinés

3/ Notification à l'OMS

4/ Renforcement de la surveillance

5/ Prise en charge des cas